

# **Guia de Implantação Bluesoft ERP Patrimônio**

## Objetivo

O objetivo deste guia é fornecer um roteiro para a implantação módulo de **Patrimônio** do sistema Bluesoft ERP.

## O que é o Patrimônio?

---

O Patrimônio consiste, basicamente, em todos os bens da Empresa que possui valor econômico e que pode ser convertido em dinheiro.

Os bens classificam-se em:

- Bens Móveis;
- Bens Imóveis;
- Bens Tangíveis;
- Bens Intangíveis.

Os bens fazem parte do **Ativo**.

## Processos do Patrimônio

---

- 1) Cadastro da Árvore da Patrimônio (Departamento/Seção/Grupo/Subgrupo);
- 2) Cadastro do Patrimônio (inclusão do Bem ou Ativo);
- 3) Depreciação e Amortização (vide Guia de Implantação do Módulo Fiscal).

## Patrimônio na Prática

---

Para iniciar o Módulo de Patrimônio no Sistema Bluesoft ERP, é preciso realizar uma série de parametrizações, configurações e cadastros.

Para iniciar o processo de configuração primeiramente devemos criar a Árvore de Patrimônio:

Acessar o menu:

## Patrimônio > Cadastros > Árvore de Patrimônio

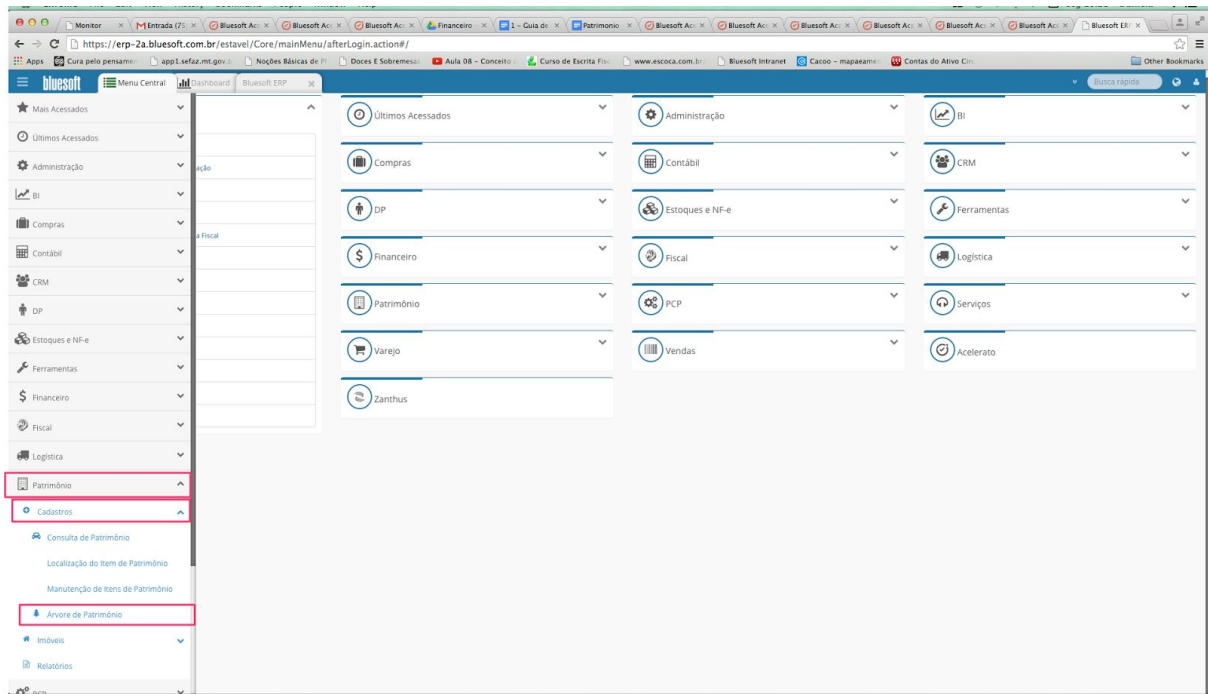

Clicar no botão **NOVO** para incluir uma nova categoria:

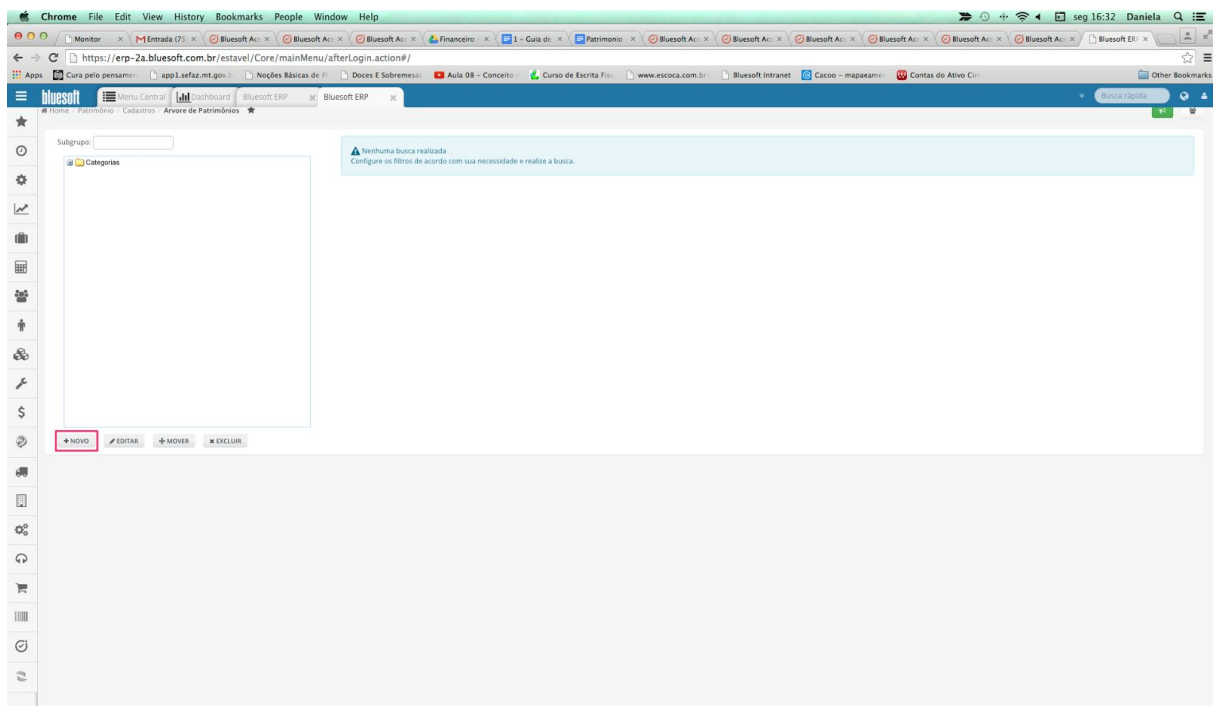

Informar o nome da Categoria a ser incluída na **Árvore de Patrimônio**:

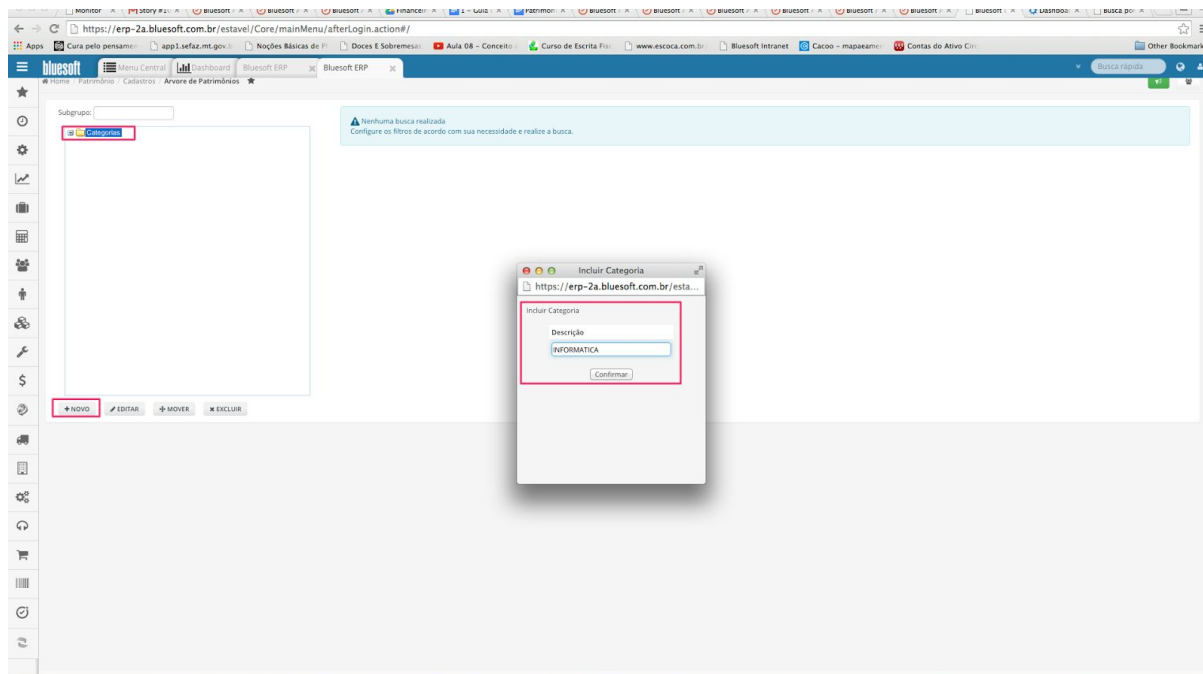

Informar o nome do **Grupo** a ser incluído na **Categoria**:

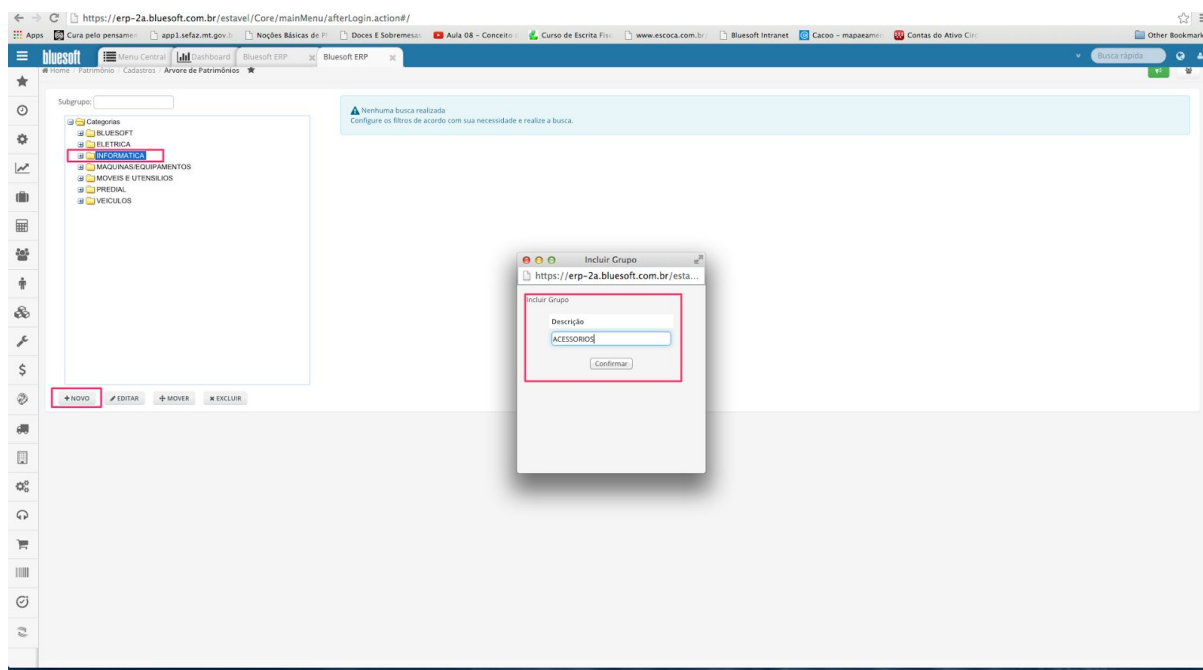

Informar o nome do **Subgrupo** a ser incluído na **Grupo do Patrimônio**:

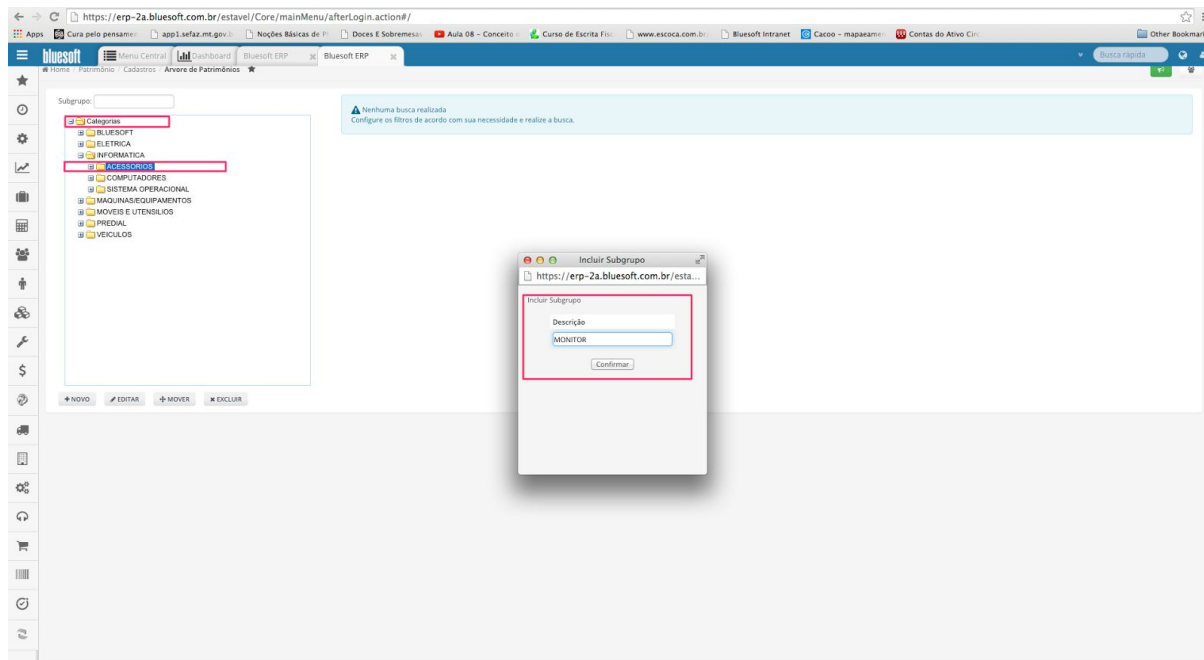

Podemos editar, mover e excluir Categoria, Grupo ou Subgrupo da **Árvore de Patrimônio**, lembrando que a exclusão só é permitida se não houver nenhum vínculo.

Depois de criar o Subgrupo na **Árvore de Patrimônio**, o sistema irá permitir cadastrar o Patrimônio.

Para cadastrar o Patrimônio, selecionar o subgrupo onde irá ser incluído e clicar em **Novo Produto**.

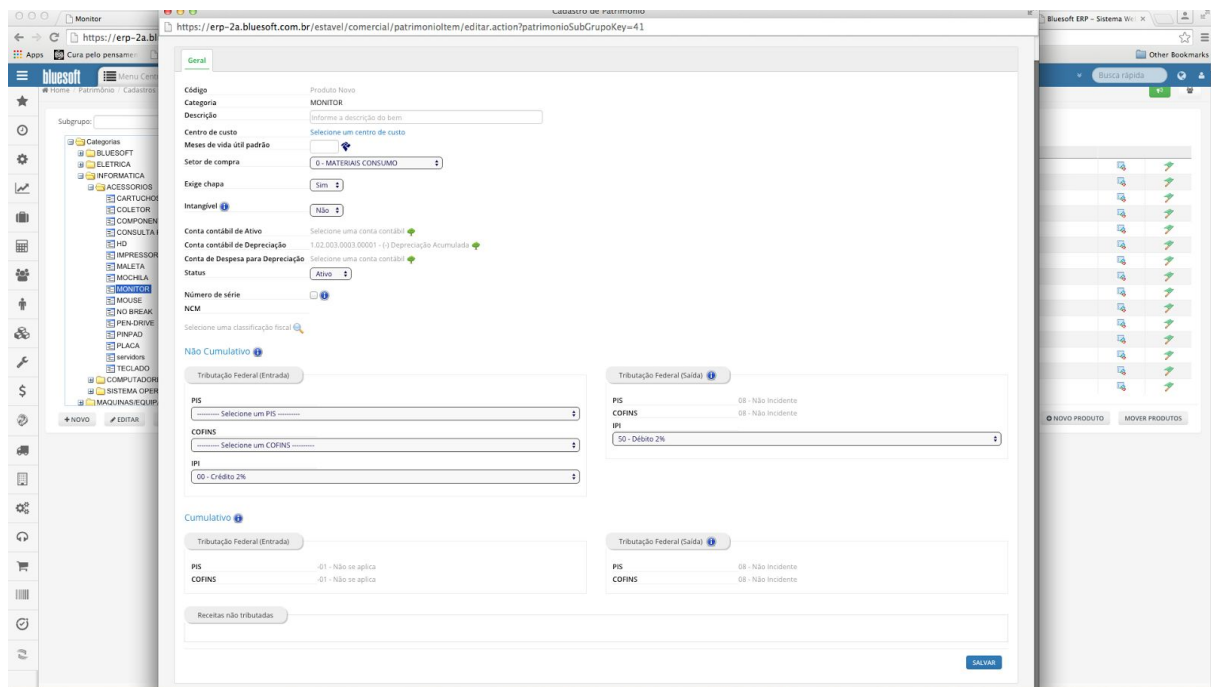

O sistema irá carregar uma nova janela onde iremos preencher as informações referentes ao cadastro do Patrimônio.

Para maiores informações sobre o cadastro, [clique aqui](#) para acessar o portal de ajuda..

## Aglutinação de Patrimônio

O ERP permite aglutinar o bem, ou seja, fazer a junção de dois ou mais bens, formando um único patrimônio final

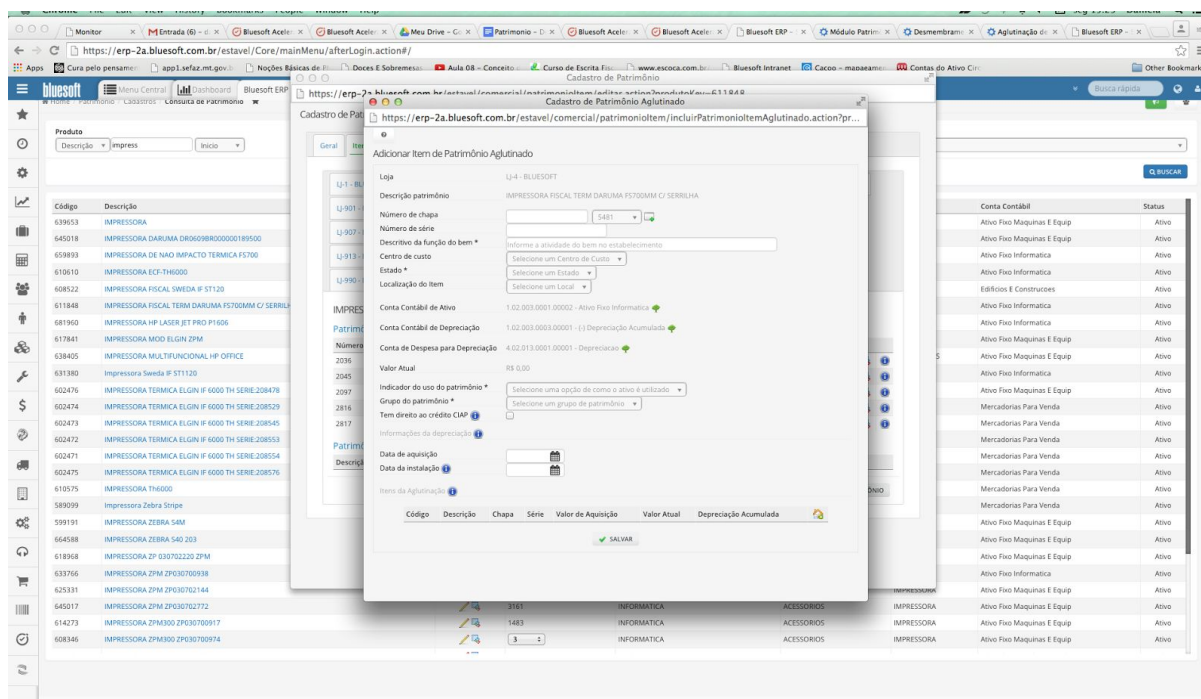

Para maiores informações, [clique aqui](#) para acessar o portal de ajuda.

## Desmembramento de Bens

O ERP permite desmembrar o bem, ou seja, fazer a separação de dois ou mais bens, permitindo emitir nota fiscal para conserto ou a substituição do Patrimônio.

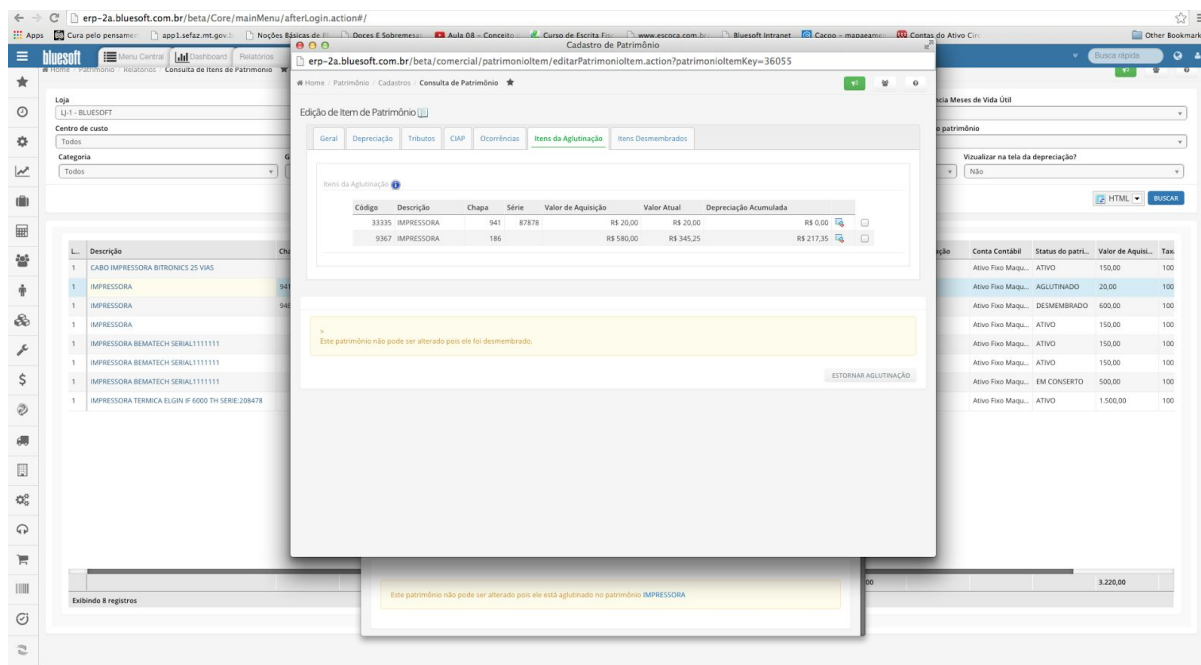

Para maiores informações, [clique aqui](#) para acessar o portal de ajuda.

## Consulta de Patrimônio

A tela de Consulta de Patrimônio permite o usuário consultar todos os patrimônios cadastrados no ERP.

Acesse o menu:

**Patrimônio > Cadastros > Consulta de Patrimônio**

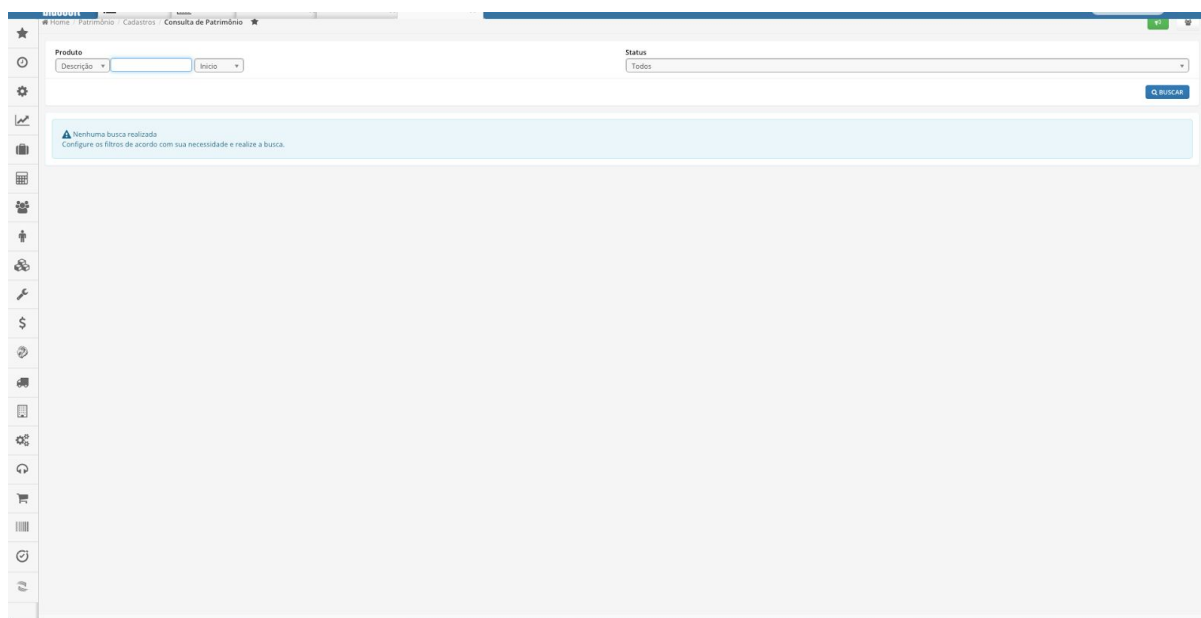

Para maiores informações, [clique aqui](#) para acessar o portal de ajuda.

## Localização do Item de Patrimônio

A localização do Item de Patrimônio permite informar onde estão alocados fisicamente os Patrimônios da Empresa.

Acesse o menu:

**Patrimônio > Cadastros > Localização do Item de Patrimônio**

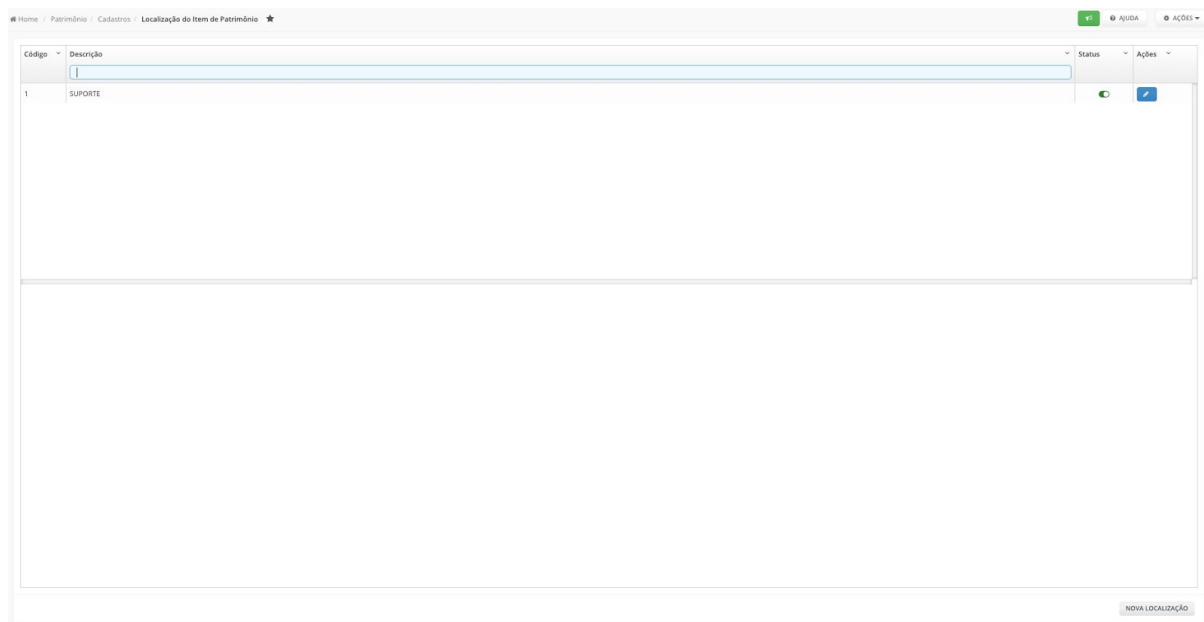

Para maiores informações, [clique aqui](#) para acessar o portal de ajuda.

## Manutenção de Itens de Patrimônio

A Manutenção de Itens de Patrimônio permite o usuário alterar em lote informações do Patrimônio, como por exemplo, Vida Útil, Indicador de Uso, etc.

Acesse o menu:

**Patrimônio > Cadastros > Localização do Item de Patrimônio**

Para maiores informações, [clique aqui](#) para acessar o portal de ajuda.

## O que é o Imóvel?

O Imóvel consiste, basicamente, em todos os bens da Empresa que não podem ser retirados de seu lugar natural, sem destruição ou dano, exemplo: Edifícios, Terrenos, Construções, etc.

## Compra de Imóvel

A tela de compra de Imóvel permite ao usuário cadastrar um imóvel adquirido de terceiros e gerar a duplicata de pagamento no Financeiro, lembrando que o proprietário deve estar cadastrado no ERP.

Acesse o menu:

**Patrimônio > Imóveis > Compra de Imóvel**

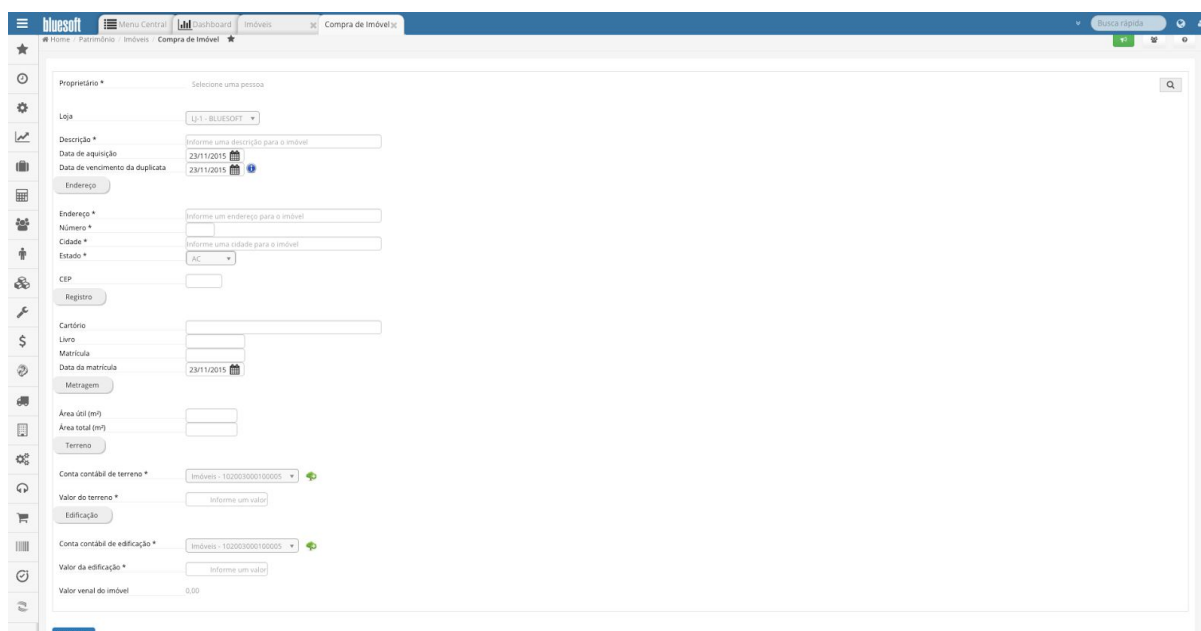

- Proprietário \***: A dropdown menu labeled 'Selecione uma pessoa'.
- Loja**: A dropdown menu with 'U-1 - BLUESOFT' selected.
- Descrição \***: A text input field with a placeholder 'Informe uma descrição para o imóvel'.
- Data de aquisição**: A date input field with '23/11/2015' and a calendar icon.
- Data de vencimento da duplicata**: A date input field with '23/11/2015' and a calendar icon.
- Endereço**: A section header.
- Endereço \***: A text input field with a placeholder 'Informe um endereço para o imóvel'.
- Número \***: A text input field.
- Cidade \***: A text input field with a placeholder 'Informe uma cidade para o imóvel'.
- Estado \***: A dropdown menu with 'AC' selected.
- CEP**: A text input field.
- Registro**: A section header.
- Cartório**: A text input field.
- Livro**: A text input field.
- Matrícula**: A text input field.
- Data da matrícula**: A date input field with '23/11/2015' and a calendar icon.
- Metragem**: A section header.
- Área útil (m²)**: A text input field.
- Área total (m²)**: A text input field.
- Terreno**: A section header.
- Conta contábil de terreno \***: A dropdown menu with 'Imóveis - 102003000100005' selected.
- Valor do terreno \***: A text input field with a placeholder 'Informe um valor'.
- Edificação**: A section header.
- Conta contábil de edificação \***: A dropdown menu with 'Imóveis - 102003000100005' selected.
- Valor da edificação \***: A text input field with a placeholder 'Informe um valor'.
- Valor venal do imóvel**: A text input field with '0,00'.

A blue 'COMPRAR' button is located at the bottom left of the form area.

Para maiores informações, [clique aqui](#) para acessar o portal de ajuda

## Consulta de Imóveis

A consulta de Imóvel permite ao usuário consultar e cadastrar Imóveis, Edifícios, Terrenos, Construções, etc, adquiridos anteriormente.

Acesse o menu:

**Patrimônio > Imóveis > Consulta de Imóveis**

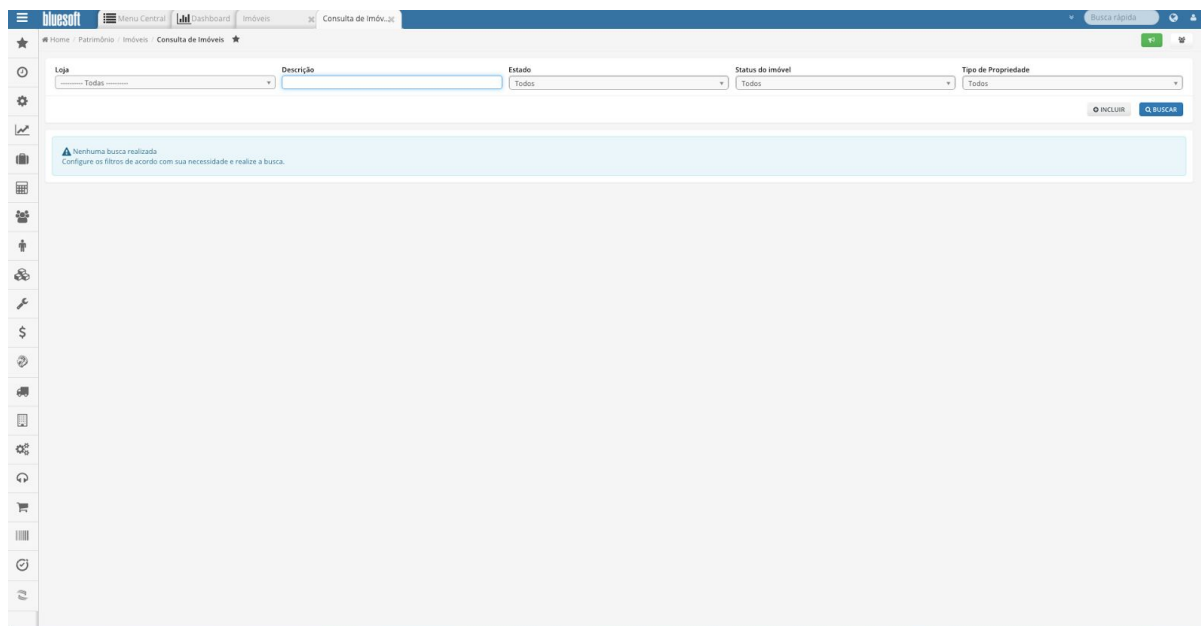

Para maiores informações, [clique aqui](#) para acessar o portal de ajuda.

## Locador

O cadastro do Locador permite incluir todas pessoas (Físicas ou Jurídicas) que são locadoras da empresa.

Acesse o menu:

- **Patrimônio > Imóveis > Locador**

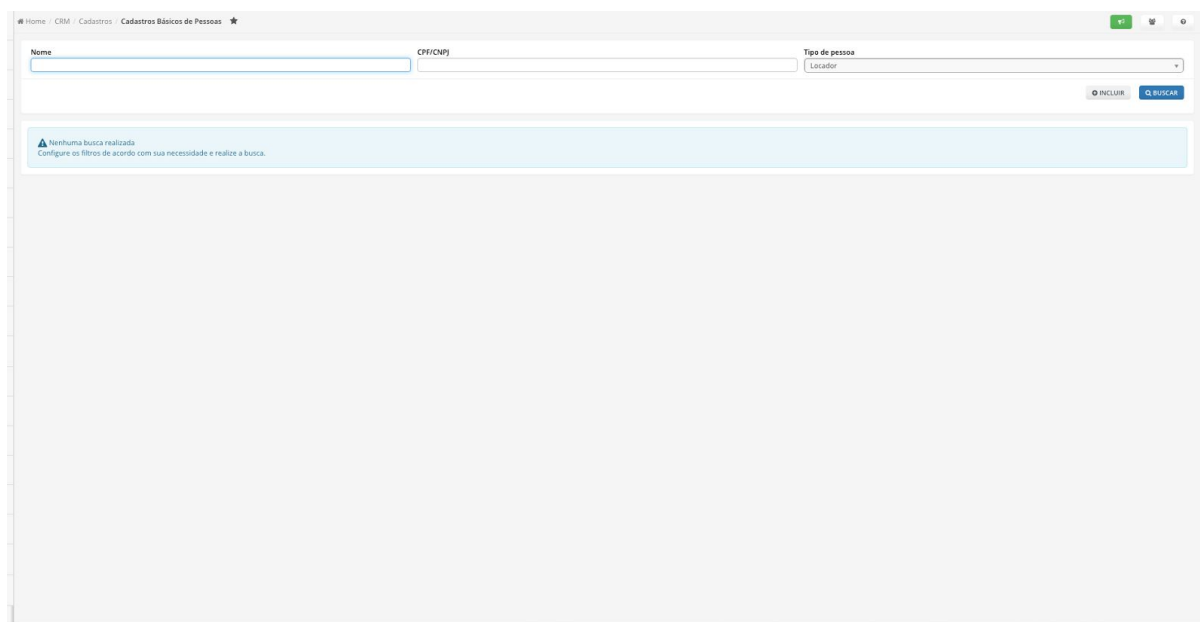

Home / CRM / Cadastros / Cadastros Básicos de Pessoas

Nome  CPF/CNPJ  Tipo de pessoa

**Nenhuma busca realizada**  
Configure os filtros de acordo com sua necessidade e realize a busca.

Para maiores informações, [clique aqui](#) para acessar o portal de ajuda.

## Locatário

---

O cadastro do Locatário permite incluir todas pessoas (Físicas ou Jurídicas) que são locatárias da empresa.

Acesse o menu:

- **Patrimônio > Imóveis > Locatário**

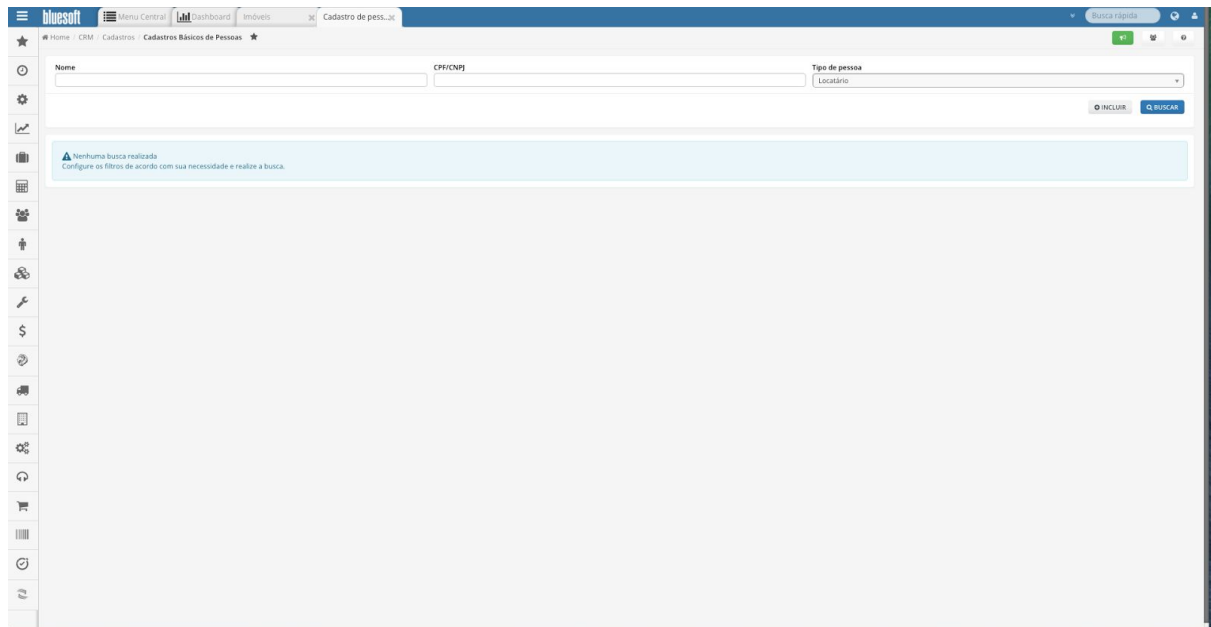

Para maiores informações, [clique aqui](#) para acessar o portal de ajuda.

## Venda de Imóvel

O cadastro de Venda de Imóvel permite incluir todos os imóveis vendidos a terceiros.

Acesse o menu:

- **Patrimônio > Imóveis > Venda de Imóvel**

Para maiores informações, [clique aqui](#) para acessar o portal de ajuda.

## Relatório de Patrimônio

Este relatório tem como finalidade exibir todos os patrimônios cadastrados por Loja.

Acesse o menu:

**Patrimônio > Relatórios > Consulta de Itens de Patrimônio**

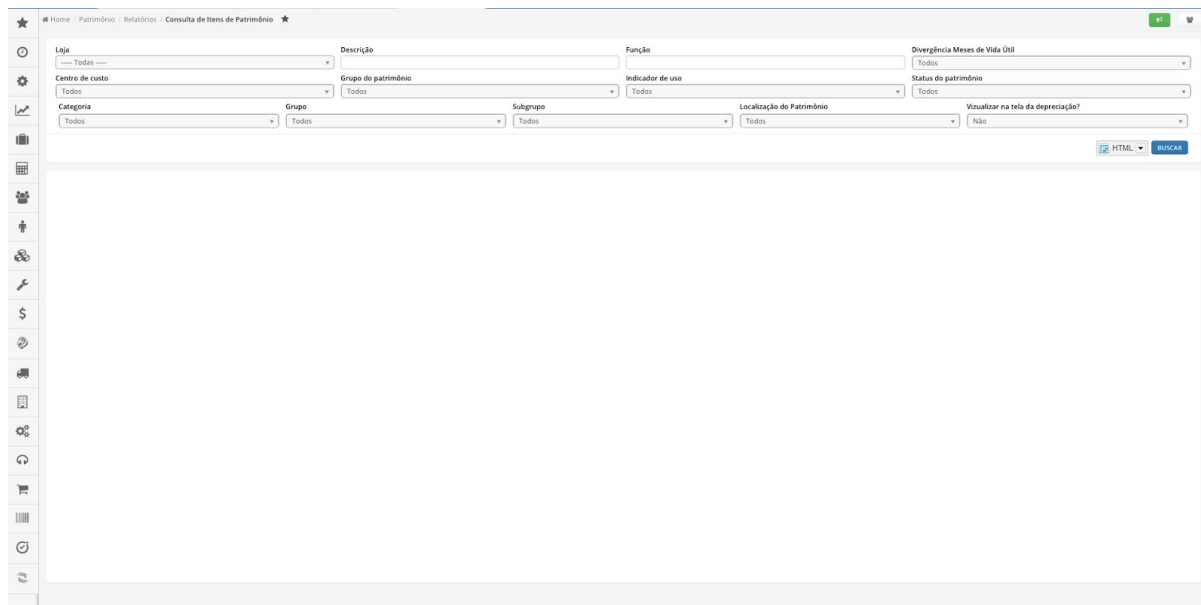

Para maiores informações, [clique aqui](#) para acessar o portal de ajuda.

## Checklist de Implantação do Patrimônio

---

- 1) Cadastro da Árvore da Patrimônio (Categoria/Seção/Grupo/Subgrupo);
- 2) Cadastro do Patrimônio (inclusão do Bem ou Ativo);
- 3) Depreciação e Amortização (vide Guia de Implantação do Módulo Fiscal).